63

RELATÓRIO DE ATIVIDADES ANO 2017	
NOME DA ENTIDADE: ASSOCIAÇÃO DE APOIO A CRIANÇAS E IDOSOS	
ENDEREÇO: Rua Doutor Dias da Cruz, Nº 53, bairro Nova Era. Juiz de Fora / MG CEP: 36087-030	
CNPJ: 11.550.709/0001-87	EMAIL: aacisocial@hotmail.com aaci-@hotmail.com
RESPONSÁVEL LEGAL: Heloisa Galone da Rosa	Nº INSCRIÇÃO CMAS: 168
TIPIFICAÇÃO: SERVIÇO DE CONVIVÊNCIA E FORTALECIMENTO DE VÍNCULOS	
DATA INSCRIÇÃO: 20/08/2016	REDES SOCIAIS: site: www.aaci.org.br
HORÁRIO DE FUNCIONAMENTO: De segunda a sexta-feira, de 8h às 17h. (Horário de almoço das educadoras sociais: 11h às13h, dos demais de 12h às13h)	TELEFONE(S)CONTATO: (32) 3226-4832 / 3223 - 5917 / 3224-0727

FINALIDADES ESTATUTÁRIAS / OBJETIVOS GERAIS

Art. 2º - A "Associação de Apoio as Crianças e Idosos - AACI" tem como por objetivo a proteção social básica à crianças, idosos e suas famílias, através do oferecimento de serviços que visem o enfrentamento da vulnerabilidade social e fortalecimento dos vínculos familiares, incentivando a socialização e a convivência comunitária, aravés das seguintes ações:
I – promover a assistência social; (o que inclui, de acordo com o art. 3º da Lei Orgânica da Assistência Social/ LOAS, Lei 8.742/93, a proteção à família, à maternidade, à infância, à velhice, e a promoção gratuita de assistência à saúde;
II – promover o desenvolvimento econômico social e combater à pobreza;
III – defender os direitos da criança, do idoso e quaisquer outros indivíduos em situação de vulnerabilidade;
IV – promover o voluntariado;
VI - promover a ética, a paz, a cidadania, os direitos humanos, a democracia e outros valores universais;
VII – promover atividades lúdicas, culturais e esportivas;
VIII – promover ações com foco na convivência social por meio da arte, esporte e lazer, estimulando o desenvolvimento de potencialidade, habilidades, talentos, propiciando a formação cidadã do individuo.

RECURSOS FINANCEIROS

ORIGEM	VALORES APLICADOS MÊS
FEDERAL	
ESTADUAL	
MUNICIPAL	
DOAÇÕES	R$ 30.000,00
OUTRAS FONTES	

62

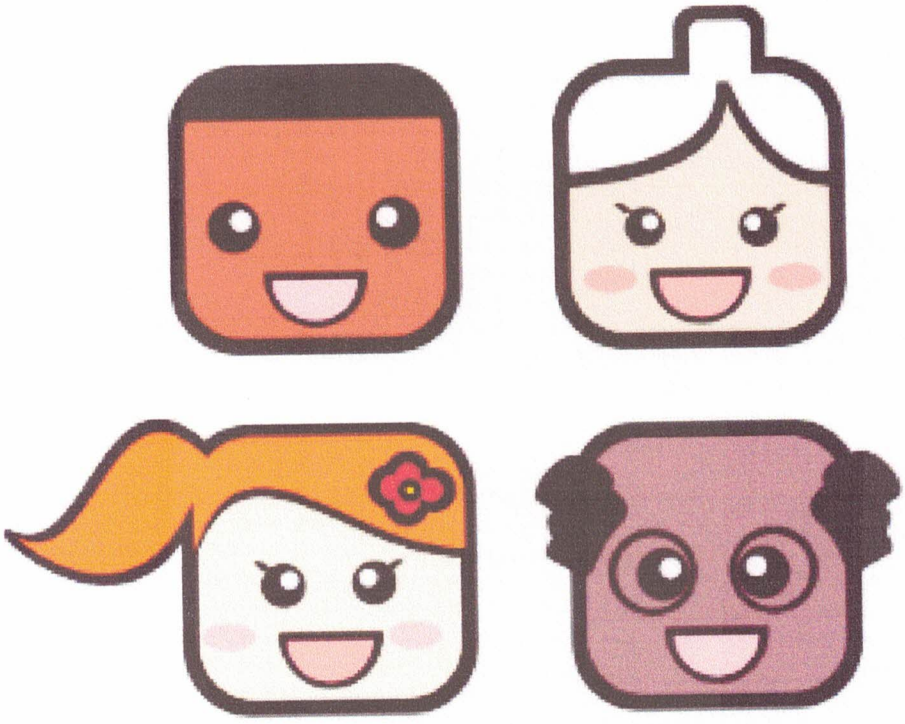

AACI

Associação de Apoio
a Crianças e Idosos

COMO TRABALHAMOS

PARCERIAS:

No desenvolvimento de suas atividades a AACI mantém parcerias que contribuem na realização das atividades, algumas delas são: Faculdade Federal de Juiz de Fora-UFJF, Cras, Creas, Conselhos Tutelares.

AGRADECIMENTOS:

Agradecemos a gentil e importante doação realizada por cada colaborador a esta instituição, foi graças a ela que conseguimos atingir a realização de nossos objetivos sociais. Obrigada por acreditar na AACI.

Heloísa Galone da Rosa

Presidente

COMO TRABALHAMOS

Outra atividade realizada durante as oficinas é a confecção de embalagens com materiais recicláveis. Objetos que seriam jogados fora como caixas de leite, cartelas de ovos, garrafas de plástico também são reaproveitados e transformados em recipientes para os alimentos feitos durante as oficinas.

OFICINA DE CIRCO

A oficina de atividades circenses levou para 20 crianças da AACI a oportunidade de experimentar um pouco do mundo do circo.

Durante as aulas, elas conheceram e praticaram algumas das performances circenses, como acrobacia, malabares, equilibrismo, encenação e mágica. O objetivo da oficina foi tirar a comunidade do papel de espectador e colocá-la como protagonista dentro do picadeiro.

No decorrer da oficina, foram apresentadas diversas modalidades do circo, dando um contexto histórico para cada uma delas.

Segundo o professor de educação física Jerônimo Dutra Lopes,
"A proposta é promover a aproximação dos alunos e alunas com o mundo fascinante, encantador e formativo das atividades circenses".

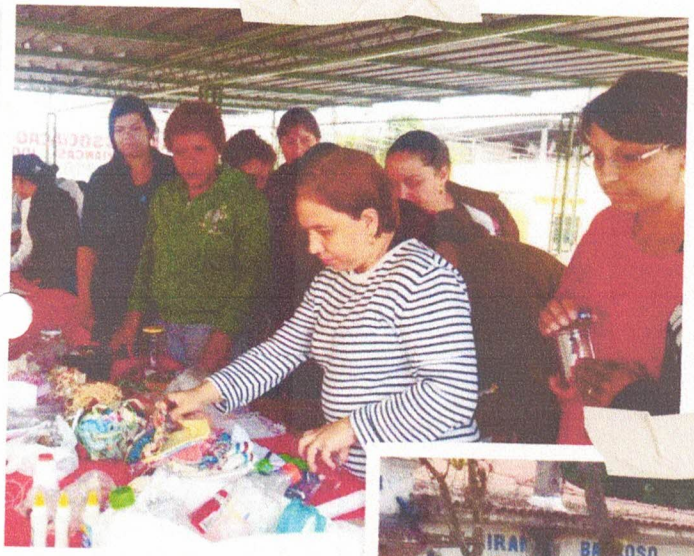

COMO TRABALHAMOS

em conjunto com a Universidade Federal de Juiz de Fora através de recursos de Emenda Parlamentar da Deputada Margarida Salomão.

OFICINA MDF

A oficina ministrada pela professora Márcia Deotti, trouxe para os moradores da região norte de Juiz de Fora uma alternativa criativa e barata, de usar seu tempo livre para se distrair e aprender uma fonte de renda.

Foram quatro encontros onde os participantes aprenderam técnicas de pintura e revestimento em peças de MDF, como pratos, bandejas e vasos de plantas.

A oficina aconteceu no período de 10 de novembro a 1º de dezembro, foram atendidas pelo projeto 20 moradoras da região.

"Isso é importante pra quem é dona de casa como eu e quer ter uma profissão. A gente pode fazer esses trabalhos em casa para vender"

Cecília de Souza Rezende, do lar

OFICINA DE TEATRO

O projeto de artes cênicas "Santa Lúcia em cena", realizado pela segunda vez, trouxe para os jovens da região Norte de Juiz de Fora a oportunidade de desenvolver uma identidade artístico cultural por meio de aulas de teatro, dança, música e circo. O projeto começou em novembro de 2016 e se encerrou em abril de 2017 com uma bela apresentação no Centro Cultural de Benfica. As aulas aconteceram na sede da Associação.

Foram 25 alunos contemplados, sendo que a maioria deles participaram da primeira edição em 2014. Para o professor Marcos Bavuso, o objetivo das oficinas foi estimular os jovens a pensarem a arte também como uma forma de educação:

"A arte na educação trabalha num viés muito interessante. Ela faz o aprender de uma forma lúdica, trazendo para o aluno uma perspectiva diferente do que ele encontra na escola convencional".

DESPERDÍCIO ZERO

Desperdício zero é o tema do projeto de culinária sustentável, coordenado pelo professor Flávio Galone e desenvolvido pelas professoras de Enfermagem Ângela Maria Gonçalves e Teresa Cristina Soares.

O objetivo da oficina é incentivar o consumo mais consciente dos alimentos. Durante as oficinas as receitas são preparadas de maneira criativa com alimentos diversificados como por exemplo, lasanha feita com berinjela, pão de casca de banana e até mesmo brigadeiro feito com batata inglesa.

COMO TRABALHAMOS

RECURSOS HUMANOS:

Profissão	Quantidade	Carga Horária semanal	Tipo de contrato
Coordenadora	01	40h	Contratado (CLT)
Assistente Social	01	30h	Contratado (CLT)
Educadora Social	02	35h	Contratado (CLT)
Serviços Gerais	01	40h	Contratado (CLT)
Cozinheira	01	40h	Contratado (CLT)

ABRANGÊNCIA TERRITORIAL:

A associação está localizada na Zona Norte do município de Juiz de Fora, atendendo em sua maioria usuários desta região, porém o atendimento não se restringe somente a esta localização sendo atendidos usuários de outras partes da cidade.

RESULTADOS OBTIDOS A PARTIR DA ATIVIDADE REALIZADA:

A partir do trabalho desenvolvido é possível observar como resultados: redução da ocorrência de situações de vulnerabilidade social; a melhoria na qualidade do relacionamento dos usuários com a família e comunidade; ampliação do acesso do usuário aos serviços ofertados no território de acordo com as suas demandas e necessidades; acesso a atividades de lazer e culturais, o desenvolvimento de potencialidades e a ampliação do universo informacional e cultural; melhoria no desenvolvimento da autoestima; melhoria nos relacionamentos em grupo bem como controle na administração de conflitos pessoais, respeitando os diferentes modo de pensar e agir; garantia de acesso a documentos civis; garantia de acesso a benefícios socioassistencias e programas de transferência de renda.

ORIGEM DOS RECURSOS FINANCEIROS:

Os recursos são próprios, obtidos através da captação de recurso via telemarketing- doações de pessoas físicas
As atividades e serviços ofertados são totalmente gratuitos.

Para além das atividades do Serviço de Convivência e Fortalecimento de Vínculos a associação realizou durante o ano de 2016 diversas atividades

COMO TRABALHAMOS

na máster chef, oficina musical, oficina de reciclagem e arte, cinema interativo, rodas de conversas, contação de história, além de atividades esportivas de capoeira, dança, teatro e música. Ainda estão previstas atividades com os pais, responsáveis e demais familiares buscando garantir a matricialidade sociofamiliar da política de assistência social.

PÚBLICO-ALVO:

Crianças e adolescentes de 04 a 14 anos. Crianças beneficiárias do BPC, crianças cujas famílias são beneficiárias de programas de transferência de renda; crianças encaminhadas pelos serviços de proteção especial, crianças que vivenciam situações ou fragilização de vínculos. São atendidas crianças do sexo feminino e masculino. O público atendido é referenciado ao Cras sendo também encaminhado por este. Nossa área de abrangência é coberta por 03 CRAS e um CREAS.

QUANTIDADE DE PESSOAS ATENDIDAS- MÊS:

Atividades ofertadas	Quantidade de atendimentos
Serviço de Convivência e Fortalecimento de Vínculos- SCFV (03 salas)	60 crianças e adolescentes- atendimento diário
Atendimento Serviço Social	45 famílias em acompanhamento do SCFV 100 famílias monitoradas (orientação, encaminhamentos e distribuição de benefícios eventuais)

DIA/HORÁRIO/PERIODICIDADE:

O serviço é ofertado de segunda a sexta-feira em dois turnos: de 08 às 11 horas e de 13 às 17 horas

OBJETIVO GERAL

I Promoção da assistência social; (o que inclui, de acordo com o art. 3º da Lei Orgânica da Assistência Social/ LOAS, Lei 8.742/93, a proteção à família, à maternidade, à infância, à velhice, e a promoção gratuita de assistência à saúde;
II Promoção do desenvolvimento econômico social e combate à pobreza;
III Defesa dos direitos da criança, do adolescente, da mulher, do idoso e quaisquer outros indivíduos em situação de vulnerabilidade;
IV Promoção do voluntariado;
VI Promoção da ética, da paz, da cidadania, dos direitos humanos, da democracia e de outros valores universais;
VII Promoção de atividades lúdicas, culturais e esportivas;
VIII Promoção de ações com foco na convivência social por meio da arte, esporte e lazer, estimulando o desenvolvimento de potencialidade, habilidades, talentos, propiciando a formação cidadã do indivíduo;

COMO TRABALHAMOS

ATIVIDADES, SERVICOS, PROGRAMAS E PROJETOS:
Área de atuação: Assistência Social
Serviço de Convivência e Fortalecimento de Vínculos- SCFV

DESCRICÃO DA ATIVIDADE REALIZADA:
O serviço realizado em pequenos grupos heterogêneos é ofertado diariamente e contempla atividades que visam o enfrentamento da vulnerabilidade social e que proporcionam a constituição de um espaço de convivência, fortalecendo o sentido de participação e cidadania. As atividades contribuem ainda para o desenvolvimento do protagonismo e da autonomia das crianças a partir dos interesses, demandas e potencialidades de cada faixa etária além de contribuir para o fortalecimento da convivência familiar e comunitária. Para alcançar os objetivos propostos são realizadas durante a semana, atividades de ofici-

REGISTROS E INSCRICÕES:

INSCRIÇÃO/REGISTRO/ CADASTRO	NÚMERO
Cadastro Nacional de Entidades de Assistência Social - CNEAS	Status concluído
Conselho Municipal de Assistência Social - CMAS	168
Conselho Municipal dos Direitos da Criança E do Adolescente - CMDCA	098
Utilidade Pública Municipal	Lei 12.408/2011

OBJETIVO GERAL

De acordo com o Estatuto Social da instituição em seu Art 2º- A Associação de Apoio as Crianças e Idosos- AACI, tem por objetivo a proteção social básica e a proteção social especial de média e alta complexidade à crianças, idosos e suas famílias, através do oferecimento de serviços que visem o enfrentamento da vulnerabilidade social e fortalecimento dos vínculos familiares, incentivando a socialização e a convivência comunitária, através das seguintes ações:

APRESENTACÃO

NOME DA ENTIDADE: Associação de Apoio as Crianças e Idosos
NOME FANTASIA: AACI
CNPJ:11.550.709/000187
CÓDIGO CNAE: 94.30-8-00
TELEFONE: (32) 3223-5917
E-MAIL: aaci-@hotmail.com / aacisocial@hotmail.com
PÁGINA NA INTERNET: www.aaci.org.br
ENDEREÇO: Rua Dr Dias da Cruz 53, Nova Era- Juiz de Fora/MG

Em funcionamento desde janeiro de 2010, a AACI segue tendo como objetivo a proteção social básica às crianças, adolescentes, idosos e suas famílias, através da oferta de serviços que visem o enfrentamento da vulnerabilidade social e o fortalecimento dos vínculos familiares, incentivando a socialização e a convivência comunitária.

O serviço é gratuito e ofertado de segunda a sexta feira, nos turnos da manhã e tarde.

Entre as diversas atividades oferecidas temos: aulas de música, teatro, artes culinária, capoeira, hip hop, ginástica para adultos, aulas de artesanato, rodas de conversa. As atividades são coordenadas por educadores sociais, facilitadores e voluntários. Oferecemos acompanhamento social, psicológico e psicopedagógico.

MENSAGEM

A situação de pobreza enfrentada por centenas de crianças e adolescentes gera inúmeros impactos que comprometem gerações de brasileiros. É consenso o papel primordial dos primeiros anos de vida para o desenvolvimento físico, cognitivo e emocional dos seres humanos. É nesse período que se define a futura capacidade de uma pessoa viver, trabalhar e pensar plenamente e é nele também que a extrema pobreza tem seus efeitos mais deletérios. A falta de alimentação, condições descentes de moradia e relações sociais saudáveis na infância, adolescência e juventude condena legiões de brasileiros a um futuro de muitas incertezas.

Por isso seguimos firmes em nossa missão de mobilizar a sociedade, o indivíduo, a iniciativa privada e o poder público para conseguirmos juntos contribuir na superação da pobreza.

MISSÃO

Proteção social básica às crianças, adolescentes, idosos e suas famílias, através da oferta de serviços que visem o enfrentamento da vulnerabilidade social e o fortalecimento dos vínculos familiares, incentivando a socialização e a convivência comunitária.

VISÃO

Ampliar o número de usuários atendidos pelo serviço, garantir que eles tenham acesso as mesmas oportunidades e direitos legalmente constituídos, reduzindo assim o número de desigualdades sociais.

VALORES

- Amor ao próximo,
- Dedicação,
- Ética,
- Respeito,
- Responsabilidade,
- União.

O presente relatório objetiva apresentar as atividades realizadas pela Associação de Apoio às Crianças e Idosos-AACI no ano de 2016. Neste ano demos sequência as atividades do Serviço de Convivência e Fortalecimento de Vínculos, regulamentado pela Tipificação Nacional de Serviços Socioassistencias (Resolução CNAS nº 109/209, reordenado pela resolução CNAS nº 01/2013). O conteúdo foi desenvolvido seguindo as orientações previstas nas referidas resoluções.

Relatório de Atividades

Associação de Apoio a Crianças e Idosos

Ano base 2016

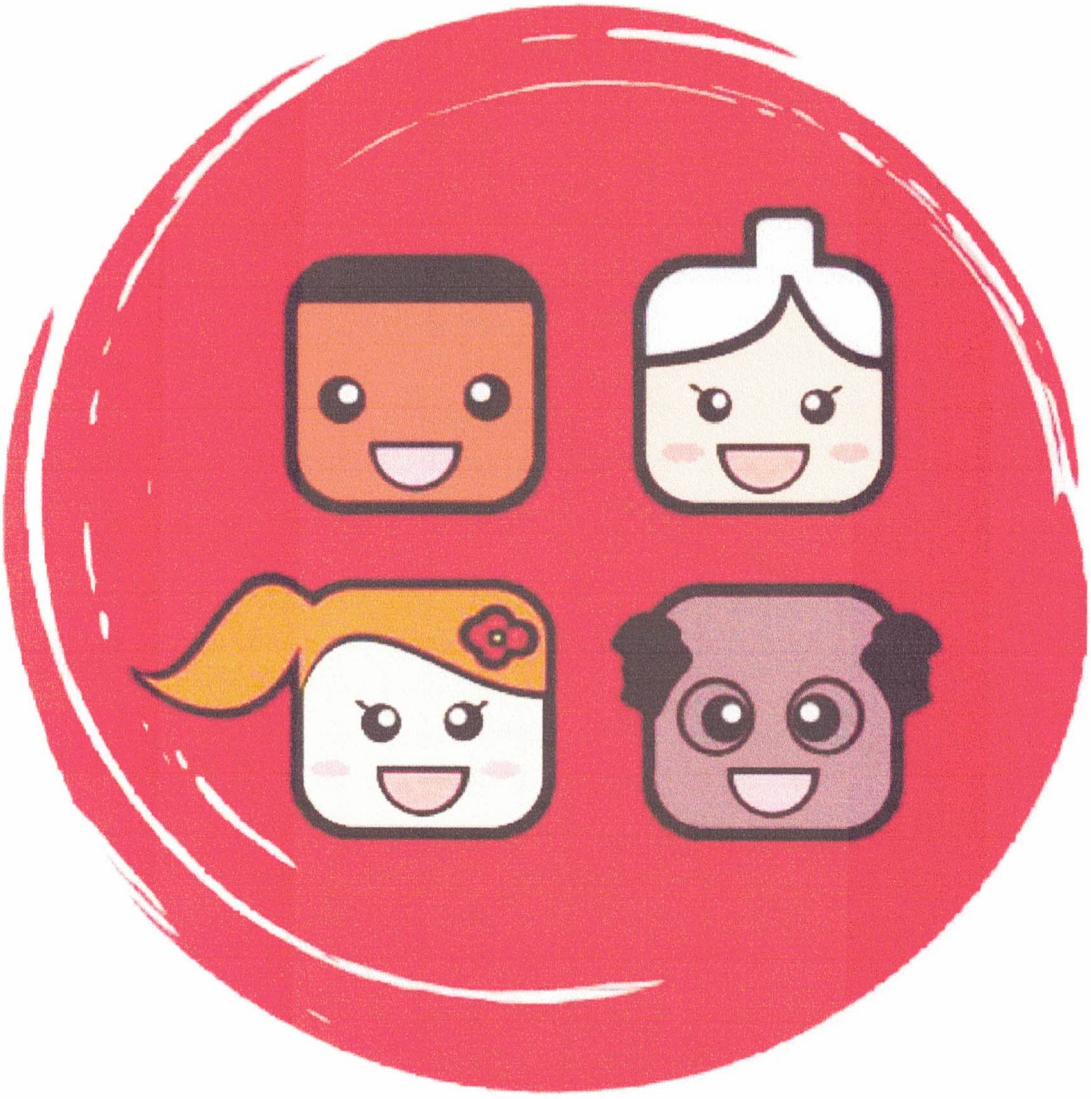

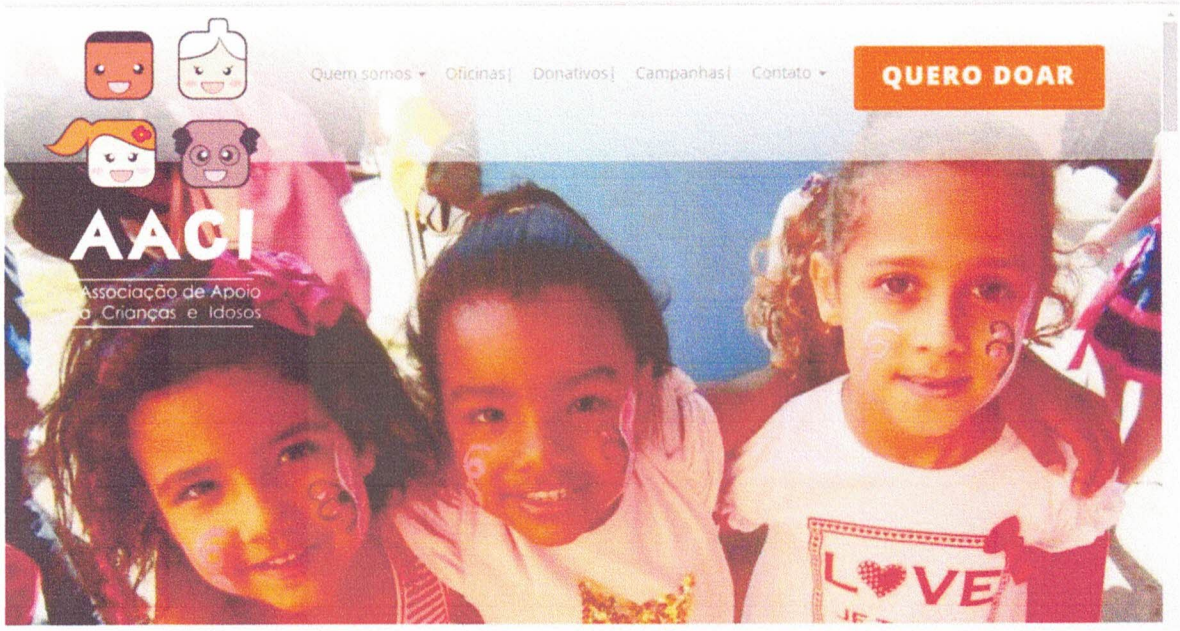

AACI de cara nova! De casa nova e coração aberto!

ABRANGÊNCIA TERRITORIAL

A associação está localizada na Zona Norte do município de Juiz de Fora, atendendo em sua maioria usuários desta região, porém o atendimento não se restringe somente a esta localização sendo atendidos usuários de outras partes da cidade.

RESULTADOS OBTIDOS A PARTIR DA ATIVIDADE REALIZADA

A partir do trabalho desenvolvido é possível observar como resultados: redução da ocorrência de situações de vulnerabilidade social; a melhoria na qualidade do relacionamento dos usuários com a família e comunidade; ampliação do acesso do usuário aos serviços ofertados no território de acordo com as suas demandas e necessidades; acesso a atividades de lazer e culturais, o desenvolvimento de potencialidades e a ampliação do universo informacional e cultural; melhoria no desenvolvimento da autoestima; melhoria nos relacionamentos em grupo bem como controle na administração de conflitos pessoais, respeitando os diferentes modo de pensar e agir; garantia de acesso a documentos civis; garantia de acesso a benefícios socioassistencias e programas de transferência de renda.

ORIGEM DOS RECURSOS FINANCEIROS

Os recursos são próprios, obtidos através da captação de recurso via telemarketing- doações de pessoas físicas.

Heloísa Galone da Rosa

Presidente

RECURSOS HUMANOS:

Profissão	Quantidade	Carga Horária semanal	Tipo de contrato
Coordenadora	01	40h	Contratado (CLT)
Assistente Social	01	30h	Contratado (CLT)
Educadora Social	01	35h	Contratado (CLT)
Serviços Gerais	01	40h	Contratado (CLT)
Cozinheira	01	40h	Contratado (CLT)

NOSSO PROPÓSITO:

MISSÃO:

Proteção social básica às crianças, adolescentes, idosos e suas famílias, através da oferta de serviços que visem o enfrentamento da vulnerabilidade social e o fortalecimento dos vínculos familiares, incentivando a socialização e a convivência comunitária.

VISÃO:

Ampliar o número de usuários atendidos pelo serviço, garantir que eles tenham acesso as mesmas oportunidades e direitos legalmente constituídos, reduzindo assim o número de desigualdades sociais.

VALORES:

- Amor ao próximo,
- Dedicação,
- Ética,
- Respeito,
- Responsabilidade,
- União.

PÚBLICO-ALVO:

Crianças e adolescentes de 06 a 14 anos. Crianças beneficiárias do BPC, crianças cujas famílias são beneficiárias de programas de transferência de renda; crianças encaminhadas pelos serviços de proteção especial, crianças que vivenciam situações ou fragilização de vínculos. São atendidas crianças do sexo feminino e masculino. O público atendido é referenciado ao Cras sendo também encaminhado por este.

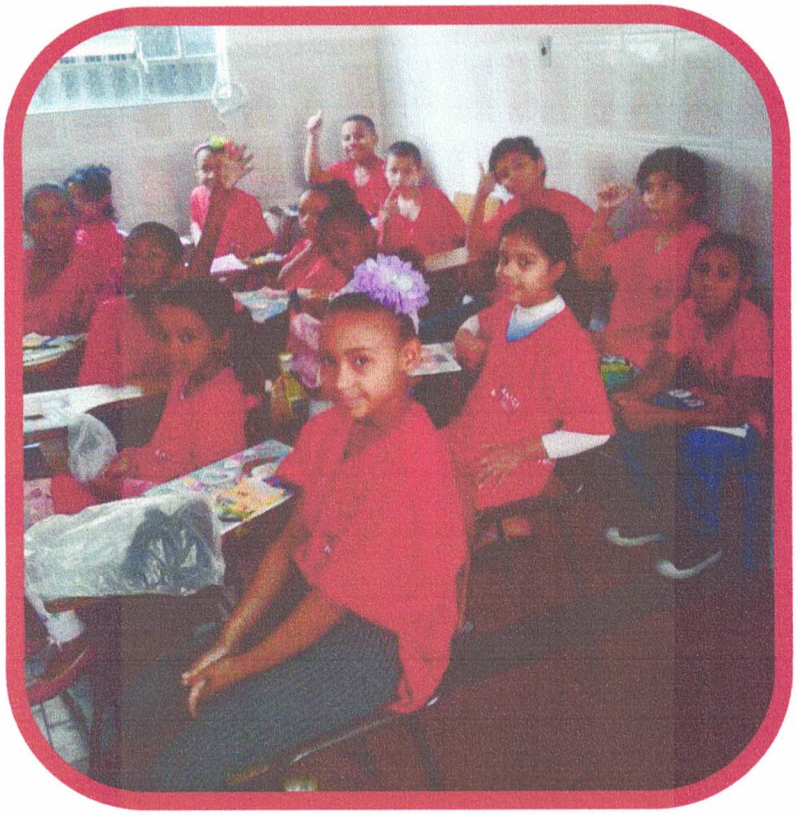

QUANTIDADE DE PESSOAS ATENDIDAS- MÊS

Atividades ofertadas	Quantidade de atendimentos
Serviço de Convivência e Fortalecimento de Vínculos- SCFV	30 crianças e adolescentes

DIA/HORÁRIO/PERIODICIDADE:

O serviço é ofertado de segunda a sexta-feira em dois turnos: de 08 às 11 horas e de 13 às 17 horas

ATIVIDADES, SERVIÇOS, PROGRAMAS E PROJETOS:

Área de atuação: Assistência Social
Serviço de Convivência e Fortalecimento de Vínculos- SCFV

DESCRIÇÃO DA ATIVIDADE REALIZADA:

O serviço é ofertado de forma complementar ao trabalho social realizado com as famílias. Ele possui um caráter preventivo e proativo, pautado na defesa e afirmação de direitos e no desenvolvimento de capacidades e potencialidades dos usuários, com vistas ao alcance de alternativas emancipatórias para o enfrentamento das vulnerabilidades sociais.

Os usuários do SCFV são divididos em grupos a partir de faixas etárias, considerando as especificidades dos ciclos de vida. O trabalho nos grupos é planejado de forma coletiva, contando com a participação ativa do técnico de referência, dos orientadores sociais e dos usuários. O trabalho realizado com os grupos é organizado em percursos de forma a estimular as trocas culturais e o compartilhamento de vivências; desenvolver junto aos usuários o sentimento de pertença e de identidade; e fortalecer os vínculos familiares, sempre sob a perspectiva de incentivar a socialização e a convivência familiar e comunitária.

Para alcançar os objetivos propostos são realizadas durante a semana, atividades de oficina máster chef, oficina musical, oficina de reciclagem e arte, cinema interativo, rodas de conversas, contação de história, além de atividades esportivas de capoeira, dança, teatro e música. Ainda estão previstas atividades com os pais, responsáveis e demais familiares buscando garantir a matricialidade sociofamiliar da política de assistência social.